DOSSIER DE PRENSA

CENTRO INTEGRAL DE ENFERMEDADES NEUROLÓGICAS
ASOCIACIÓN ESPAÑOLA DE ESCLEROSIS MÚLTIPLE DE ALBACETE

2014

La Esclerosis Lateral Amiotrófica afecta al 3,5% de los usuarios del CIEN

A.M. - domingo, 05 de octubre de 2014

Compartir > >

Me gusta Compartir 1

Twittear 0

+1 1

0 comentarios

Imprime esta página

> El centro que gestiona la Asociación de Esclerosis Múltiple de Albacete se ha especializado en el tratamiento integral de 70 patologías distintas, todas ellas relacionadas con enfermedades neurológicas

Frente a lo que se pueda pensar a priori, entrar en el Centro Integral de Enfermedades Neurológicas (CIEN)de la Asociación de Esclerosis Múltiple de Albacete no resulta doloroso, dañino. Por no hacerlo visible, este centro no dejará de ser una realidad. La sala de espera está a tope, cada usuario espera su turno en una consulta diferente, aunque la mayoría hacen la espera para realizar sus ejercicios de rehabilitación. Son hombres y mujeres, ese día, adultos y de avanzada edad, cada uno de ellos con una enfermedad neuronal o degenerativa que les ha conducido hasta allí. Aunque el centro tiene pacientes desde los siete años de edad.

La sala de fisioterapia es un pequeño gimnasio donde cada enfermo recibe una atención individual y personalizada. Evitar atrofia y rigidez mediante ejercicios físicos es el objetivo de este servicio, aunque uno de los poderes de su sala es la sonrisa, la amabilidad y el respeto con el que los enfermos son recogidos y acompañados hasta las camillas por los fisioterapeutas que se encargan de la rehabilitación. Un entusiasmo y un positivismo que no cabe duda que contribuye a la mejora, aunque sea muy leve, de muchos de estos afectados por enfermedades neurológicas y degenerativas.

Una actitud que se contagia por cada servicio o consulta que pasan los más de 170 usuarios que a 24 de septiembre atendía el CIEN, de los cuales seis, o lo que es lo mismo, un 3,5% sufrían Esclerosis Lateral Amiotrófica (ELA), una enfermedad asociada a la debilidad muscular progresiva, atrofia y parálisis, de la que se diagnostican cerca de 750 casos al año en nuestro país, alrededor de 14 a la semana. En la actualidad no se conoce la cura y aunque existen tratamientos que pueden mejorar la calidad de vida de los pacientes, estos tienen una esperanza de vida de seis años. Según estudios sobre la ELA, la edad media de aparición es de 58 años, aunque poco a poco se ha ido experimentando un descenso significativo en la edad media de inicio, pues ya existen diagnosticados varios casos de jóvenes menores de 30 años.

Aunque este centro se abrió en un principio para la atención especializada a enfermos de esclerosis múltiple, poco a poco se ha ido especializando en tratamientos integrales de casi 70 patologías diferentes, desde la espina bífida, el parkinson y la parálisis cerebral infantil hasta la lesión medular, la tetraplejía, la artritis reumatoide, la distonía cervical y hasta cualquier deterioro cognitivo leve.

Centro de referencia. Tras años de funcionamiento, el CIEN se ha convertido en un centro de referencia, a nivel nacional, para la atención rehabilitadora continuada de pacientes con enfermedades crónicas. Su funcionamiento, como otros tantos de clientes de recursos similares, depende del apoyo económico que les preste la administración pública. En la actualidad, los usuarios tienen que abonar una cuota de ocho euros por consulta y día, de manera que si un paciente acude tres veces por semana al CIEN y recibe la atención de tres servicios distintos, tendrá que abonar 288 euros al mes.

No obstante, la mayoría de los usuarios colabora en la venta de lotería de Navidad y como voluntarios en la cuestación anual que realiza la asociación, participación con la que obtienen importantes descuentos en estas cuotas. El resto del gasto que supone la atención especializada de cada enfermo es costeado por la asociación y por las subvenciones públicas que recibe.

En la gran mayoría de los casos, el acceso a los tratamientos integrales que desarrolla el CIEN se establece tras una valoración médica, en la que se determina si es adecuado iniciar la rehabilitación, el tratamiento y los objetivos a conseguir. Una valoración que se realiza desde el Complejo Hospitalario Universitario de Albacete.

A partir de ese momento y en el caso de llamar a la puerta del CIEN, los profesionales diseñan una rehabilitación a la carta, un tratamiento directo y de calidad porque se adecúan los servicios a las necesidades del paciente en cualquier momento.

Además de transporte adaptado para poder facilitar el traslado de los pacientes, el Centro Integral de Enfermedades Neurológicas prestar atención en fisioterapia, tanto individual como en grupo, bien en sala, en piscinas y a domicilio. La terapia ocupacional también se puede recibir de forma individual o colectiva, al igual que la atención psicológica. El círculo lo cierra la logopedia, una especialidad muy importante en este tipo de tratamientos integrales.

Un usuario del CIEN realiza un ejercicio consistente en coger garbanzos con el dorso de la mano para sobarlos en la cina cubata. Rubén Serrallé

> Encuestas

¿Considera que los profesores tienen autoridad en la actualidad?

- Sí
- No
- No sabe / no responde

Ver los resultados

> Foto Denuncia

¿Dónde está la acera?

Epidemia de cambios

Sanidad

Pacientes con esclerosis múltiple hacen "terapia" virtual en Albacete

Teresa Roldán / Albacete - martes, 13 de mayo de 2014

Compartir >>

Me gusta Compartir 0

Twittear 3

g+1 0

Imprime esta página

> El consejero de Sanidad y Asuntos Sociales visitó ayer el Centro Integral de Enfermedades Neurológicas (CIEN) que ha incorporado tecnología puntera para 186 pacientes

Con motivo de la celebración, ayer, del Día Internacional de la Enfermería y hoy de la Esclerosis Múltiple, el consejero de Sanidad y Asuntos Sociales del Gobierno de Castilla-La Mancha, José Ignacio Echániz, visitó el Centro Integral de Enfermedades Neurológicas (CIEN) en Albacete, que gestiona desde hace 20 años la Asociación de Esclerosis Múltiple, y que en la actualidad atiende a 186 pacientes, de los cuales 70 tienen esclerosis múltiple, una afección neurológica cuya causa no se conoce en la actualidad. Sus pacientes se benefician ya al cien por cien de las nuevas terapias de rehabilitación virtual y cognitiva que ofrece de manera pionera el centro.

Echániz destacó en su visita que el CIEN es un centro que formaba parte del espíritu de colaboración público privada, «ya que en la actualidad cerca del 80% de la actividad que realiza la Junta de Comunidades en materia de Sanidad y Servicios Sociales se hace a través de asociaciones sin ánimo de lucro que realizan una labor extraordinaria con los pacientes».

Además, agregó que este centro pionero en la región, «ha incorporado tecnología de última generación para el tratamiento virtual de pacientes con patologías como la esclerosis múltiple, el parkinson, alzheimer, o ictus, y por tanto con afectaciones neurológicas, que precisan de un tratamiento rehabilitador para mejorar su calidad de vida».

Echániz manifestó «que este centro integral es un ejemplo más de cómo con las nuevas tecnologías de la comunicación y la información se pueden aprovechar recursos para hacer una buena labor de pacientes que lo necesitan».

Por otro lado, el consejero de Sanidad y Asuntos Sociales puso en valor la profesionalidad y buen hacer de los más de 10.000 profesionales de Enfermería que trabajan en la región con motivo de la celebración del Día Internacional de la Enfermería, así como su buena formación, lo que hace que sean, como recordó «profesionales muy requeridos en otros países europeos». Echániz afirmó que las autoridades sanitarias son conscientes de que en el caso de la esclerosis múltiple, o en otras patologías neurodegenerativas, no sólo es importante la intervención sanitaria. «La medicación y la rehabilitación son muy necesarias para aliviar los síntomas y prevenir la progresión de la enfermedad, pero también son fundamentales otros aspectos como el económico, el social, o el psicológico». El consejero subrayó que para las personas que padecen esta enfermedad son de vital importancia cuestiones como la actitud del entorno familiar, la información sobre los recursos sociales disponibles o la red social de apoyo al paciente y también a los familiares.

El responsable del CIEN, Francisco Delgado, recordó que la aportación del Gobierno regional a este centro integral ronda al año los 155.000 euros, cantidad invertida en 2013, al tiempo que dijo es también centro de referencia desde hace unos meses para las personas beneficiarias de la Ley de Dependencia que reciban una prestación vinculada al servicio.

Echániz, comprueba los avances en materia de rehabilitación de los pacientes del CIEN José Miguel Esparcia

> Encuestas

¿Considera que los profesores tienen autoridad en la actualidad?

» Sí

» No

» No sabe / no responde

Ver los resultados

▶ DISCAPACIDAD

Aidiscam oferta dos plazas en su piso de apoyo para personas sin recursos

T.R. / ALBACETE

La Asociación para la integración de discapacitados de Castilla-La Mancha (Aidiscam) ha ampliado sus plazas en la vivienda de apoyo para personas con pocos recursos que abrió el pasado 4 de diciembre en la capital, concretamente en el barrio del Hospital, en la calle Ramón Casas, 22. De esta forma, además del alojamiento se incluye el servicio de comida.

En concreto, el número de plazas que ahora se ha decidido ampliar es de dos, siendo cinco las plazas disponibles, aunque tres están ya ocupadas.

El piso de acogida, tal y como recuerdan desde Aidiscam, dispone de todas las comodidades para que ninguna persona con una discapacidad pero que realiza una vida autónoma pase necesidad básica en el día a día.

A la hora de adjudicar las dos plazas disponibles se valorará si hay algún matrimonio en apuros, con el fin de que los dos miembros de la pareja puedan a entrar a vivir en este recurso, que hay que aclarar que es temporal hasta que la situación económica de los ocupantes mejore.

Aidiscam es una asociación que nace con el fin de que se cumpla la ley por la integración social de las personas con discapacidad.

▶ SANIDAD

La capital prepara el Congreso de información sobre cáncer

REDACCIÓN / ALBACETE

El Palacio de Congresos acogerá los próximos días 6, 7 y 8 de febrero la celebración del Congreso nacional de información al paciente oncológico, que contará con destacados ponentes nacionales e internacionales del campo de la Oncología, la Psicología y la Medicina Legal, así como representantes de las principales asociaciones de defensa de los pacientes.

Sin duda se trata de una gran oportunidad de que todos los sectores implicados en este complicado tema se reúnan y pongan en común sus experiencias, para así poder valorar si se están haciendo bien las cosas en nuestro país, o hay aspectos que mejorar en relación con la información que se da al paciente oncológico. Declarado de interés científico-sanitario por la Consejería de Sanidad, cuenta con el apoyo y colaboración de las principales asociaciones que se ocupan de los pacientes con cáncer.

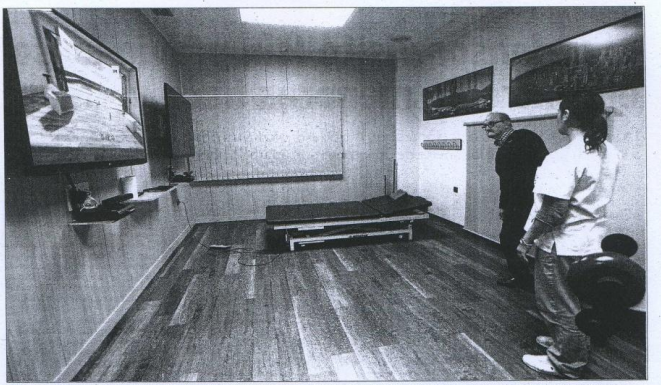

Imagen de una de las salas del CIEN donde se ofrece a unos 90 usuarios rehabilitación virtual y que muestra su nuevo aspecto tras la reforma. / JOSÉ MIGUEL ESPARCIA

REFORMA INTEGRAL DEL CIEN PARA DAR CONFORT

El coste de las obras y adquisición de mobiliario ha sido cercano a los 70.000 euros • En la actualidad son 186 los usuarios de 70 patologías distintas los que acuden a diario al centro

TERESA ROLDÁN / ALBACETE

A la espera de que la presidenta de Castilla-La Mancha, María Dolores Cospedal, inaugure la reforma, el Centro Integral de Enfermedades Neurológicas (CIEN), que gestiona la Asociación de Esclerosis Múltiple, disfruta ya de unas instalaciones totalmente renovadas, que han mejorado notablemente el confort de los pacientes que a diario acuden a este centro para recibir tratamiento.

De hecho, esta remodelación integral, que se ha llevado a cabo en el CIEN, concretamente durante las vacaciones estivales del pasado año, ha supuesto una inversión de casi 70.000 euros, según informó el presidente de la Asociación de Esclerosis Múltiple, Francisco Delgado.

Todo absolutamente todo se ha cambiado, de tal forma que el usuario cuando accede a este centro de rehabilitación cree que está en un lugar distinto, si no fuera porque la ubicación es la misma y el personal que les atiende también. La puerta de acceso se ha sustituido por otra automática, el suelo se ha levantado entero y de las baldosas de antes se ha pasado a una superficie de caucho que imita a un laminado de madera, pero con las ventajas de que es ignífugo y antideslizante, se han pintado todos los espacios y salas y cambiado la techumbre, los baños también se han modificado por completo y ofrecen un aspecto de más amplitud, se ha adquirido mobiliario nuevo y algunos aparatos para la rehabilitación y mejora de la calidad de vida de los pacientes con enfermedad neurológicas. La sala de rehabilitación virtual y la de terapia ocupacional también se ha reformado y se ha dotado al centro de un nuevo sistema para el tratamiento cognitivo.

Un paciente realiza un ejercicio guiado por una profesional. / J.M.E.

Después de **18 años** en la misma ubicación el centro necesitaba de una **remodelación** por su 20 cumpleaños

Después de 18 años y tan sólo pequeños arreglos, las instalaciones del CIEN necesitaban un «lavado de cara» completo y máxime teniendo en cuenta los tiempos que corren que hacen inviable la construcción de un nuevo edificio, como ya se barajó en su momento antes de la crisis. «Esta es la forma con la que queremos festejar nuestro 20 cumpleaños que cumplimos en 2014», apuntó Francisco Delgado.

La financiación para esta gran obra ha sido posible gracias a la colaboración de varias entidades y empresas privadas, como Fundación ONCE, Biogenic, así como con fondos propios, de las cuotas que aportan los 400 socios.

PACIENTES. Un total de 186 usuarios de 70 patologías neurológicas distintas, que pagan una cuota por sesión de entre seis y ocho euros, reciben atención diaria en el CIEN, gracias a la estabilidad de una plantilla compuesta por 18 profesionales, que se ha mantenido a pesar de las dificultades que en su momento pasó el centro, que debido al retraso en los pagos de los convenios con la Junta de Comunidades, se llegó incluso a plantear el cierre.

Delgado destacó el acierto que ha supuesto la incorporación en los últimos meses de las nuevas técnicas de rehabilitación virtual para la mejora de los procesos de algunos enfermos. En concreto, son 90 los usuarios del centro los que en la actualidad se benefician de esta terapia, que en algunos momentos concretos, han podido disfrutar en sus domicilios.

El aeropuerto de la capital tuvo 10 vuelos y una decena de pasajeros en abril. PÁGINA 8

Imagen de archivo de las instalaciones del aeródromo de la capital.

INFRAESTRUCTURAS El nuevo centro deportivo espera alcanzar los 3.500 socios. PÁGINA 10

JUSTICIA Las tarifas de las guardias en la provincia son las peor pagadas de España. PÁGINA 12

▶ **SANIDAD** / DÍA INTERNACIONAL DE LA ESCLEROSIS MÚLTIPLE

La terapia virtual para la esclerosis llega a todos los pacientes del CIEN

El consejero de Sanidad y Asuntos Sociales, José Ignacio Echániz, que visitó el centro integral, dijo que éste ha incorporado tecnología puntera de la que se benefician 186 enfermos con patologías neurológicas de la ciudad

• En la actualidad son en torno a 400 los casos de esclerosis múltiple diagnosticados en la provincia, que cada año aumentan, aunque son 70 los tratados en este recurso.

El consejero de Sanidad y Asuntos Sociales, José Ignacio Echániz, comprueba los avances en materia de rehabilitación de los pacientes del CIEN. / JOSÉ MIGUEL ESPARCIA

TERESA ROLDÁN / ALBACETE

Con motivo de la celebración, ayer, del Día Internacional de la Enfermería y hoy de la Esclerosis Múltiple, el consejero de Sanidad y Asuntos Sociales del Gobierno de Castilla-La Mancha, José Ignacio Echániz, visitó el Centro Integral de Enfermedades Neurológicas (CIEN), que gestiona desde hace 20 años la Asociación de Esclerosis Múltiple, y que en la actualidad atiende a 186 pacientes, de los cuales 70 tienen esclerosis múltiple, una afección neurológica cuya causa no se conoce en la actualidad. Sus pacientes se benefician ya al cien por cien de las nuevas terapias de rehabilitación virtual y cognitiva que ofrece de manera pionera el centro.

Echániz destacó en su visita que el CIEN es un centro que formaba parte del espíritu de colaboración público privada, «ya que en la actualidad cerca del 80% de la actividad que realiza la Junta de Comunidades en materia de Sanidad y Servicios Sociales se hace a través de asociaciones sin ánimo de lucro que realizan una labor extraordinaria con los pacientes».

Además, agregó que este centro pionero en la región, «ha incorporado tecnología de última generación para el tratamiento virtual de pacientes con patologías como la esclerosis múltiple, el parkinson, alzheimer, o ictus, y por tanto con afectaciones neurológicas, que precisan de un tratamiento rehabilitador para mejorar su calidad de vida».

José Ignacio Echániz manifestó «que este centro integral es un ejemplo más de cómo con las nuevas tecnologías de la comunicación y la información se pueden aprovechar recursos para hacer una buena labor de pacientes que lo necesitan».

Por otro lado, el consejero de Sanidad y Asuntos Sociales puso en valor la profesionalidad y buen hacer de los más de 10.000 profesionales de Enfermería que trabajan en la región con motivo de la celebración del Día Internacional de la Enfermería, así como su buena formación, lo que hace que sean, como recordó «profesionales muy requeridos en otros países europeos». Echániz afirmó que las autoridades sanitarias son conscientes de que en el caso de la esclerosis múltiple, o en otras patologías neurodegenerativas, no sólo es importante la intervención sanitaria. «La medicación y la rehabilitación son muy necesarias para aliviar los síntomas y prevenir la progresión de la enfermedad, pero también son fundamentales otros aspectos como el económico, el social, o el psicológico».

El consejero de Sanidad subrayó que para las personas que padecen esta enfermedad son de vital importancia cuestiones como la actitud del entorno familiar, la información sobre los recursos so-

«El gran avance para reducir los brotes de la esclerosis nos lo ha dado la medicación»

T. ROLDÁN / ALBACETE

La jefa del servicio de Rehabilitación del Área Integrada de Albacete, Pilar Andújar, encargada también de coordinar y derivar a los pacientes con esclerosis múltiple de Albacete para que reciban su tratamiento en el Centro Integral de Enfermedades Neurológicas, reconoció que los pacientes con esta enfermedad mejoran su calidad de vida con la rehabilitación, pero es algo que va de la mano del tratamiento que los neurólogos administran donde el gran avance que se ha producido es con la aparición de los medicamentos de segunda generación, que paran o reducen los brotes.

En este sentido, Andújar insistió en que «la mejora de la rehabilitación, con la incorporación de técnicas nuevas de rehabilitación virtual o cognitiva como las que tiene el CIEN, ha hecho que haya mejorado la calidad de vida de los pacientes con esclerosis múltiple y haya disminuido la secuela de cada brote».

La jefa del servicio de Rehabilitación indicó que algunos pacientes en la fase aguda son tratados a nivel de rehabilitación en el CHUA, «aunque generalmente el mantenimiento y seguimiento de los brotes se hace en el CIEN, con el seguimiento por parte de los profesionales del CHUA».

Pilar Andújar, jefa de Rehabilitación. / J.M.E.

La Diputación firmó cinco convenios que suman 96.000 euros con cinco asociaciones

Un instante de la intervención de Núñez al final del acto de firma de los cinco convenios. / DIPUTACIÓN

REDACCIÓN / ALBACETE

El presidente de la Diputación, Francisco Núñez, acompañado por la diputada del Área Social, Carlota Romero, ha firmado cinco convenios con diferentes asociaciones sociosanitarias de la provincia de Albacete.

Según informaba ayer la Diputación albacetense en una nota de prensa, se trababa en concreto de Fecam (Federación de Deportes para personas con discapacidad intelectual de Castilla-La Mancha); Asociación Desarrollo-Autismo de Albacete; Cocemfe-FAMA (Federación de Asociaciones de Discapacidad Física y Orgánica); AFEM (Asociación de Familiares y Amigos de Enfermos Mentales) de Villarrobledo; y ADEM (Asociación Española de Esclerosis Múltiple de Albacete).

Así, la Corporación provincial destina una cifra total de 96.000 euros al conjunto de estas cinco asociaciones sociosanitarias con la finalidad de mantener las actividades de integración social de personas con diversas discapacidades físicas y mentales.

Núñezagradeció a todas ellas su labor generosa por las personas de la provincia de Albacete que más necesitan del respaldo de las instituciones, y ha reafirmado con la firma de estos convenios el respaldo expreso del equipo de gobierno de la Diputación con estos colectivos. Recordar que, en su última sesión la Diputación aprobó otra partida, por valor de más de 391.000 euros, para un grupo de otras seis asociaciones sociosanitarias, que también desarrollan su actividad en toda la provincia o en diversos términos municipales albacetenses, de lo que también dio cuenta la institución.

Globalcaja financia el servicio de logopedia del Centro de Enfermedades Neurológicas

REDACCIÓN / ALBACETE

Con motivo de la firma del convenio de colaboración para este ejercicio entre la Fundación Caja Rural de Albacete de Globalcaja y el Centro Integral de Enfermedades Neurológicas, el director general de la Fundación, Francisco Javier Martínez Ortuño, realizó una visita a las instalaciones del centro, que fueron recientemente remodeladas. Durante la visita, el director del centro, Francisco Delgado, explicó tanto las reformas practicadas como los avances tecnológicos incorporados para la atención de enfermos neurológicos. Este año la Fundación Caja Rural de Albacete Globalcaja colabora con el CIEN en el programa de logopedia para este tipo de enfermos, cumpliendo así con uno de los fines primordiales de la entidad financiera y su fundación que es colaborar y ayudar en lo referente al capítulo social, asistencial y también sanitario.

Los responsables Globalcaja y del CIEN tras la firma del convenio. / GLOBALCAJA

SALUD

Así se vive con esclerosis múltiple

MARCELO ORTEGA - domingo, 09 de marzo de 2014

Compartir >>

Me gusta Compartir 18

Twittear 6

g+1 0

0 comentarios

Imprime esta página

> Cristina Gómez, que padece la enfermedad desde hace 14 años, relató su experiencia en las jornadas del CIEN

Las octavas jornadas sobre esclerosis múltiple organizadas por el Centro Integral de Enfermedades Neurológicas (CIEN) de la Asociación Española de Esclerosis Múltiple de Albacete echaron el cierre en el mediodía de ayer después de dos jornadas de intensa actividad en el salón de actos de la Facultad de Medicina. En la mañana de ayer una de las ponencias más aplaudidas fue la de Cristina Gómez, una mujer que sufre la enfermedad desde hace 14 años y que relató cómo ha evolucionado en todo ese tiempo según los tratamientos que ha recibido.

La experiencia personal de esta albaceteña en relación a la esclerosis múltiple comienza en el mes de mayo de 2000. Cristina tenía 17 años, era deportista de alto rendimiento, jugaba al fútbol, practicaba karate, y de un día para otro sus expectativas de vida cambiaron: «El diagnóstico fue que me olvidara de quien era, que no iba a volver a levantarme de una silla de ruedas», explicó al auditorio.

Asistentes a la ponencia de Cristina Gómez, que expuso su experiencia con la enfermedad. ARTURO PEREZ

DIVERSOS BROTES. Afortunadamente el guión previsto no se ha cumplido, aunque Cristina ha tenido etapas en las que en efecto no ha podido caminar: «He sufrido unos 20 brotes, ya medicada tenía un par de brotes al año», indicó. Aun así su empezó le hizo poder terminar los estudios de Magisterio (en Educación Física), estudiar Derecho (especialidad de discapacidad), y también aprender idiomas, comentó la ponente, que recordó cómo incluso pudo estar al frente de una ONG «con 120 personas a mi cargo». Sin embargo, Cristina sufrió otro envite: «Con ese ritmo de vida, llega el momento que la mediación no hace efecto».

La cuestación del Día de la Esclerosis Múltiple contó con la presencia de varios políticos de la ciudad

Martes, 13 Mayo 2014 20:48 | albaceteabierto | Albacete

Vota este artículo (0 votos) Tamaño de letra | Imprimir | Email

El Día de la Esclerosis Múltiple sirvió ayer para que los afectados de esta enfermedad y sus familiares contaran con el apoyo de los albaceteños a través de sus mesas de cuestación.

En una de ellas estuvo la alcaldesa de Albacete Carmen Bayod, acompañada por el concejal del equipo de gobierno Federico Pozuelo y por el Delegado de la Junta de Comunidades en Albacete, Javier Cuenca. Los tres participaron en la cuestación celebrada con motivo de la celebración del Día de la esclerosis Múltiple.

Bayod felicitó a todos los voluntarios y trabajadores de la asociación por la enorme labor que realizan día a día, resaltó que es necesaria la participación de todos los ciudadanos para ayudar a la asociación, las familias y cuidadores para que así, puedan seguir con esa formación constante y asesoramiento personalizado, tanto la Alcaldesa como el delgado de la Junta han destacado el enorme trabajo que desempeñan todos ellos.

LA TRIBUNA DE ALBACETE MARTES 4 DE MARZO DE 2014

Aportan nuevos tratamientos para los pacientes de esclerosis múltiple

La capital acoge viernes y sábado las octavas jornadas de información sobre esta patología

• En este encuentro se hablará del tratamiento con rehabilitación virtual, de la utilización del sistema Neuronup y de la apliçación de la infusión de azafrán como medicina.

TERESA ROLDÁN / ALBACETE

Los próximos días 7 y 8 de marzo se celebrarán en Albacete las VIII Jornadas sobre Esclerosis Múltiple y Rehabilitación Integral en Enfermedades Neurológicas Crónicas. Estas jornadas, que han sido organizadas por la Asociación de Esclerosis Múltiple de Albacete, tienen como novedad la presentación de dos estudios que se iniciaron el pasado año y de los que ya se tienen conclusiones.

Según informó el presidente de la Asociación de Esclerosis Múltiple, Francisco Delgado, uno de los estudios es un trabajo de investigación realizado con 25 pacientes que han recibido rehabilitación en la sala virtual que se puso en marcha el año pasado.

De esta forma, para la realización de este trabajo se escogió de forma aleatoria a un grupo de pacientes del centro con esclerosis que ha recibido rehabilitación virtual y a otro que se ha sometido al tratamiento tradicional, al objeto de comprobar si la rehabilitación virtual mejora la marcha y el equilibrio de los pacientes.

El trabajo con ambos grupos de pacientes se ha realizado en 16 sesiones a lo largo de tres meses, siendo evaluados antes y después de recibir el tratamiento, que según adelantó Delgado, «muestra resultados muy satisfactorios porque ha demostrado que la rehabilitación virtual mejora la marcha y permite controlar mejor el equilibrio de los afectados de esclerosis múltiple».

También como recordó el presidente de la Asociación de Esclerosis Múltiple en las jornadas, que servirán para hacer una puesta al día de los últimos tratamientos médicos y rehabilitadores que se aplican a estos pacientes con patologías de esclerosis, se informará del novedoso sistema Neuronup de tratamiento cognitivo del que se benefician en este centro un centenar de enfermos, ya que es utilizado por los departamentos de Logopedia, Terapia Ocupacional y Psicología.

AZAFRÁN. El segundo estudio del que se darán a conocer en estas jornadas los primeros resultados al mes y medio de su aplicación está siendo coordinado por Jéssica Serrano, investigadora de la Cátedra de Química Agrícola de la Escuela Técnica Superior de Ingenieros Agrónomos del campus de Albacete y profesora asociada del Departamento de Tecnología de los Alimentos, Nutrición y Bromatología de la Universidad de Murcia, sobre el uso de azafrán, mediante la ingesta de una infusión, en unos 50 pacientes con esclerosis y otras patologías neurológicas, para mejorar su estado nutricional y su calidad de vida.

La jornada ahondará más en el tema de la enfermedad y las esperanzas puestas en el nuevo año. En concreto, se expondrá la experiencia de una paciente con esclerosis múltiple con mejora significativa de la movilidad, se hablará de los derechos de los pacientes, a cargo de Juan Suárez, abogado especialista en Derecho Sanitario, y se abordará la mejora de la movilidad para la calidad de vida.

El Centro Integral de Enfermedades Neurológicas de la Asociación de Esclerosis Múltiple lleva trabajando en el ámbito de la rehabilitación de enfermedades neurológicas desde 1998. El centro atiende en la actualidad a unos 180 pacientes de más de 60 patologías neurológicas crónicas tales como esclerosis múltiple, párkinson, ictus, parálisis cerebral, distrofias musculares, traumatismos craneoencefálicos, etc. de edades comprendidas entre los tres y más de 80 años.

Francisco Delgado recordó que el principal objetivo de este centro, que fue remodelado hace unos meses para ofrecer un mayor confort a los pacientes y trabajadores, es ofrecer una atención integral para mejorar la calidad de vida de las personas afectadas por enfermedades neurológicas crónicas y a sus familias a través de un servicio de rehabilitación con una duración indeterminada según las necesidades de cada paciente, dado que se ofrece una tratamiento individualizado y personalizado.

Los usuarios que acuden a este centro a diario para recibir tratamiento abonan por sesión entre seis y ocho euros. La plantilla, a pesar de las dificultades, está compuesta por 18 profesionales.

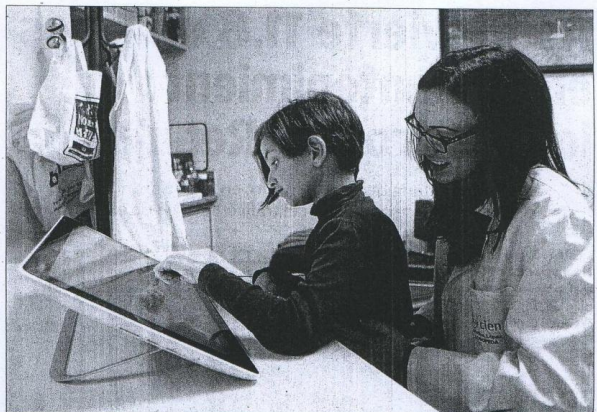

Imagen de archivo de una niña que realiza tratamiento cognitivo a través del novedoso sistema Neuronup. / RUBÉN SERRALLÉ

LOS DATOS

>REHABILITACIÓN VIRTUAL: El estudio cuyas conclusiones se presentan ahora se ha realizado con 25 pacientes, aunque la terapia la realizan un centenar de los 186 usuarios del CIEN. Se ha demostrado que la rehabilitación virtual mejora el equilibrio.

>TRATAMIENTO COGNITIVO: La aplicación del sistema Neuronup está dando muy buenos resultados y es usado por Logopedia, Terapia Ocupacional y Psicología.

>ESTUDIO CON AZAFRÁN: Esta investigación hace apenas un mes que se inició. Consiste en la aplicación de infusiones a enfermos con esclerosis y otras patologías degenerativas para ver si mejora su estado nutricional y con ello su calidad de vida. Participan uno 50 pacientes del CIEN.

Jueves, 6 marzo 2014

ALBACETE

VIII Jornadas sobre Esclerosis Múltiple y Rehabilitación Integral en Enfermedades Neurológicas

Marcar como favorita Enviar por email Me gusta 0 Twittear 8 +1 0

Albacete 19:57 | Comentarios

Los próximos días 7 y 8 de marzo se realizarán en Albacete las VIII Jornadas sobre Esclerosis Múltiple y Rehabilitación Integral en Enfermedades Neurológicas Crónicas.

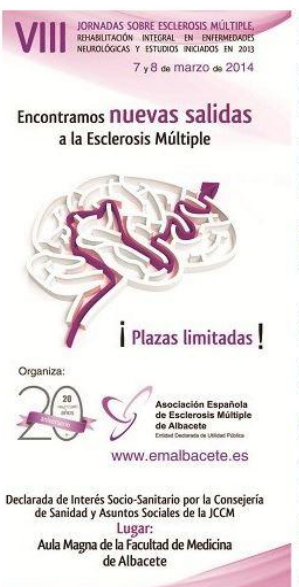

Las jornadas organizadas por la asociación de Esclerosis Múltiple en Albacete, tienen como novedad la presentación de dos estudios que se han iniciado en 2013. El primero se trata de un trabajo de investigación con la sala virtual con el objetivo de comprobar, si es posible, mejorar la marcha y el equilibrio mediante un protocolo de actuación en la sala virtual elaborado por un fisioterapeuta.

El ensayo clínico se ha realizado con 25 pacientes con Esclerosis Múltiple, que se han distribuido en grupo control y grupo intervención de forma aleatoria.

Durante 16 sesiones el grupo control llevo a cabo tratamiento tradicional en la sala de fisioterapia y el grupo intervención trabajó en la sala virtual.

A ambos grupos se les valoró antes y después de las 16 sesiones con test de marcha y equilibrio.
Todo el estudio ha sido realizado en el Centro Integral de Enfermedades Neurológicas de la Asociación de Esclerosis Múltiple y los resultados se presentarán en la jornada del día 7 de marzo.

El segundo estudio está siendo realizado por Jéssica Serrano, Investigadora de la Cátedra de Química Agrícola de la Escuela Técnica Superior de Ingenieros Agrónomos de Albacete de la Universidad de Castilla La Mancha y profesora asociada del Departamento de Tecnología de los Alimentos, Nutrición y Bromatología de la Universidad de Murcia, sobre el uso del azafrán en pacientes con Esclerosis Múltiple para mejorar su estado nutricional y calidad de vida.

Este estudio fue iniciado en el mes de enero y se presentarán los primeros resultados en la jornada del día 7 de marzo.

Asimismo se presentará en ésta jornada del día 7 el novedoso sistema NEURONUP de tratamiento cognitivo por parte de los departamentos de Logopedia y Terapia Ocupacional del Centro Integral de Enfermedades Neurológicas. Sistema que solamente se está utilizando en nuestro Centro en toda Castilla La Mancha, con muy buenos resultados.

Durante el sábado día 8 se tratará más específicamente la Esclerosis Múltiple por grandes profesionales de la neurología tanto de Albacete como de Madrid

Las farmacias de Albacete se vuelcan con la Esclerosis Múltiple

La presidenta del Colegio de Farmacéuticos de Albacete, Rosa López-Torres Hidalgo, el presidente de la Asociación de Esclerosis Múltiple de Albacete, Francisco Delgado y la coordinadora de los servicios periféricos de la Consejería de Sanidad, Carmen Navarro, han presentado en rueda de prensa la campaña informativa "Peldaño a Peldaño, mejoramos la calidad de vida".

Se trata de una iniciativa para dar a conocer a la población de Albacete, a través de 6000 tríptico y los expositores repartidos en las 243 oficinas de farmacia de la provincia, los servicios que, en relación a diferentes enfermedades neurológicas, sus tratamientos y terapias, se ofrecen desde el Centro Integral De Enfermedades Neurológicas.

Según indica la representante de los farmacéuticos, Rosa López Torres: "los farmacéuticos, concienciados de la gravedad de estas enfermedades neurológicas, siempre estaremos al lado del paciente, apoyando estas iniciativas. Lo que queremos es difundir información sobre quiénes ayudan a los pacientes, la respuesta de la Administración ante los problemas y también concienciar de la gravedad de estas enfermedades para que la población reciba información de los tratamientos y pueda dirigirse a los centros adecuados"

"Se trata de una campaña divulgativa y de sensibilización", explica la delegada de la Consejería de Sanidad Carmen Navarro, "para dar a conocer a la población de la provincia de Albacete, no sólo las enfermedades Neurodegenerativas, sino también la gestión y los servicio del CIEN Centro Integral De Enfermedades Neurológicas". Navarro ha agradecido al Colegio su labor en esta iniciativa "una ayuda que se traduce en la siempre inquietud del COFAB de ir más allá de la simple dispensación de un medicamento, una labor de consejo y de escucha activa a todo al que se acerca a una oficina de Farmacia".

El motivo de esta campaña es "que después de 20 años trabajando en la atención de los pacientes que sufren enfermedades neurológicas existe aun mucha gente que no nos conoce, que no conoce el CIEN", explica el presidente de la Asociación de Esclerosis Múltiple de Albacete, Francisco Delgado, y responsable último de esta iniciativa. Delgado, aprovechó la presentación de la campaña para reivindicar un centro más grande "porque ahora estamos un poco masificados, tiro la pelota a Carmen", refiriéndose a la coordinadora provincial de la Consejería.

El CIEN (Centro Integral De Enfermedades Neurológicas) es un proyecto de la Asociación Española de Esclerosis Múltiple de Albacete destinado a la atención integral de pacientes con enfermedades neurológicas crónicas de Albacete y su provincia.

Desde la fundación de la Asociación Española de Esclerosis Múltiple de Albacete siempre ha sido prioridad de la entidad la atención de pacientes con cualquier patología neurológica crónica, y no ceñirse exclusivamente a la atención de pacientes con esclerosis múltiple.

En la actualidad se están atendiendo más de 200 pacientes, con edades comprendidas entre los 3 años y más de 80, solamente 63 son de esclerosis múltiple y el resto de más de 65 patologías distintas como: Parkinson, Parálisis Cerebral Infantil, ACV, Lesiones Medulares, Corea de Huntington, Distrofias Musculares, Síndrome Cerebeloso, ELA, Ataxias Degenerativas, etc.

Para realizar este proyecto la Asociación Española de Esclerosis Múltiple de Albacete, cuenta con equipo de profesionales compuesto por 24 profesionales, entre psicólogos, administración, fisioterapeutas... Este equipo multidisciplinar hace el seguimiento y atención individual de cada uno de los pacientes.

Albacete Capital
Diario de información local

Los farmacéuticos de Albacete informarán sobre enfermedades neurológicas y sus tratamientos

Publicado 5:58 pm, 2 diciembre, 2014 Escrito por albacetecapital

La presidenta del Colegio de Farmacéuticos de Albacete, Rosa López-Torres Hidalgo, el presidente de la Asociación de Esclerosis Múltiple de Albacete, Francisco Delgado y la coordinadora de los servicios periféricos de la Consejería de Sanidad, Carmen Navarro, han presentado en rueda de prensa la campaña informativa "Peldaño a Peldaño, mejoramos la calidad de vida".

Se trata de una iniciativa para dar a conocer a la población de Albacete, a través de 6000 tríptico y los expositores repartidos en las 243 oficinas de farmacia de la provincia, los servicios que, en relación a diferentes enfermedades neurológicas, sus tratamientos y terapias, se ofrecen desde el Centro Integral De Enfermedades Neurológicas.

Según indica la representante de los farmacéuticos, Rosa López Torres: "los farmacéuticos, concienciados de la gravedad de estas enfermedades neurológicas, siempre estaremos al lado del paciente, apoyando estas iniciativas. Lo que queremos es difundir información sobre quiénes ayudan a los pacientes, la respuesta de la Administración ante los problemas y también concienciar de la gravedad de estas enfermedades para que la población reciba información de los tratamientos y pueda dirigirse a los centros adecuados"

"Se trata de una campaña divulgativa y de sensibilización", explica la delegada de la Consejería de Sanidad Carmen Navarro, "para dar a conocer a la población de la provincia de Albacete, no sólo las enfermedades Neurodegenerativas, sino también la gestión y los servicio del CIEN Centro Integral De Enfermedades Neurológicas". Navarro ha agradecido al Colegio su labor en esta iniciativa "una ayuda que se traduce en la siempre inquietud del COFAB de ir más allá de la simple dispensación de un medicamento, una labor de consejo y de escucha activa a todo al que se acerca a una oficina de Farmacia".

El motivo de esta campaña es "que después de 20 años trabajando en la atención de los pacientes que sufren enfermedades neurológicas existe aun mucha gente que no nos conoce, que no conoce el CIEN", explica el presidente de la Asociación de Esclerosis Múltiple de Albacete, Francisco Delgado, y responsable último de esta iniciativa. Delgado, aprovechó la presentación de la campaña para reivindicar un centro más grande "porque ahora estamos un poco masificados, tiro la pelota a Carmen", refiriéndose a la coordinadora provincial de la Consejería.

El CIEN (Centro Integral De Enfermedades Neurológicas) es un proyecto de la Asociación Española de Esclerosis Múltiple de Albacete destinado a la atención integral de pacientes con enfermedades neurológicas crónicas de Albacete y su provincia.

Desde la fundación de la Asociación Española de Esclerosis Múltiple de Albacete siempre ha sido prioridad de la entidad la atención de pacientes con cualquier patología neurológica crónica, y no ceñirse exclusivamente a la atención de pacientes con esclerosis múltiple.

En la actualidad se están atendiendo más de 200 pacientes, con edades comprendidas entre los 3 años y más de 80, solamente 63 son de esclerosis múltiple y el resto de más de 65 patologías distintas como: Parkinson, Parálisis Cerebral Infantil, ACV, Lesiones Medulares, Corea de Huntington, Distrofias Musculares, Síndrome Cerebeloso, ELA, Ataxias Degenerativas, etc.

Para realizar este proyecto la Asociación Española de Esclerosis Múltiple de Albacete, cuenta con equipo de profesionales compuesto por 24 profesionales, entre psicólogos, administración, fisioterapeutas... Este equipo multidisciplinar hace el seguimiento y atención individual de cada uno de los pacientes

NUEVA TARJETA
EL MOLINO
INDUSTRIA DE LA PIEL
INTERSPORT
DEPORTES REYSE S.L.
SPORT TO THE PEOPLE
donDino
JUGUETES
Google play
DESCARGA NUESTRA APP
el Rincón del Cerro
Menú Navideño
JumpTechnology
agradece a estas empresas
ELECTRICIDAD LEON
José León
662021115
C/Maria Marín nº24
leon433@msn.com
su

SALUD

Las 243 farmacias se suman a una campaña para informar del CIEN

TERESA ROLDÁN - miércoles, 03 de diciembre de 2014

Compartir >>

Me gusta | Compartir | 0

Twittear | 1

g+1 | 0

0 comentarios

Imprime esta página

> A través de 6.000 trípticos acercará los servicios y terapias a toda la población

Las oficinas de farmacia de la capital y la provincia van a colaborar con la Asociación de Esclerosis Múltiple y con el Centro Integral de Enfermedades Neurológicas de Albacete (CIEN) que gestiona esta asociación en la capital en la difusión de los servicios y prestaciones que se ofrecen en el mismo a las personas con enfermedades neurodegenerativas, tales como Párkinson, esclerosis múltiple, daño cerebral sobrevenido, etc.

Para ello se pone en marcha la campaña Peldaño a Peldaño, mejoramos la calidad de vida, una iniciativa para dar a conocer a la población de Albacete, a través de 6.000 trípticos y los expositores repartidos en las 243 oficinas de farmacia de la provincia, los servicios que, en relación a diferentes enfermedades neurológicas, sus tratamientos y terapias, se ofrecen desde el Centro Integral De Enfermedades Neurológicas (CIEN).

La presidenta del Colegio de Farmacéuticos de Albacete, RosaLópez -Torres aseguró en la presentación de esta campaña que «los farmacéuticos, concienciados de la gravedad de estas enfermedades neurológicas, siempre estaremos al lado del paciente, apoyando estas iniciativas. Lo que queremos es difundir información sobre quiénes ayudan a los pacientes, la respuesta de la Administración ante los problemas y también concienciar de la gravedad de estas enfermedades para que la población reciba información de los tratamientos y pueda dirigirse a los centros adecuados».

Precisamente el principal objetivo de esta campaña, como puso de manifiesto el presidente de la Asociación de Esclerosis Múltiple de Albacete, Francisco Delgado, es que «después de 20 años trabajando en la atención de los pacientes que sufren enfermedades neurológicas hay todavía mucha gente que no nos conoce, que no conoce lo que se hace en el Centro Integral de Enfermedades Neurológicas».Por ello, apuntó que «la idea es que todo el mundo nos conozca y que todo el mundo se pueda beneficiar de estos servicios».

Y eso, a pesar, como aclaró Delgado, que el centro está en estos momentos masificado, «lo que ha motivado que se haya incrementado en tres profesionales más la plantilla, que ahora es de 23. Y si seguimos teniendo más demanda de tratamientos podríamos crear más empleo».

Para ello, el presidente de la Asociación de Esclerosis Múltiple aprovechó la ocasión para demandar, aprovechando la presencia en el acto de la coordinadora provincial de Sanidad y Asuntos Sociales, Carmen Navarro, de un centro más grande en los próximos años, «lo que nos permitiría atender a más enfermos».

Delgado aclaró que los servicios de este centro no son totalmente gratuitos para sus usuarios, que pagan entre cinco y ocho euros por sesión de rehabilitación que reciben.

Además, de los 197 pacientes que ahora mismo están en tratamiento en el centro 30 lo hacen a través de la Ley de Dependencia, con lo que es la Junta la encargada de abonar la tarifa.

El presidente de la Asociación de Esclerosis Múltiple y la presidenta de los farmacéuticos informan de la campaña. A.PÉREZ

> Encuestas

¿Debe apostar el Gobierno por las tamboradas como Patrimonio de la Humanidad?

» Sí

» No

» No sabe/no responde

Ver los resultados

¿SERÍAS CAPAZ DE DESCUBRIR LA VERDAD Y NADA MÁS QUE LA VERDAD?

Comenzar

ING DIRECT
People for Progress

CLM

Las farmacias darán a conocer las enfermedades neurodegenerativas

ISABEL SÁNCHEZ LEGIDO / ALBACETE | Día 03/12/2014

Más de 200 pacientes de la provincia de Albacete son atendidos en el Centro Integral de Enfermedades Neurológicas (CIEN), que tiene su sede en la calle Ciudad Real de la capital. Un proyecto de la Asociación Española de Esclerosis Múltiple de Albacete destinado a la atención integral de pacientes con enfermedades neurológicas crónicas y que quiere darse a conocer «después de más de 20 años de existencia», según informó el presidente de la Asociación de Esclerosis Múltiple de Albacete, Francisco Delgado.

Por ello, la presidenta del Colegio de Farmacéuticos, Rosa López-Torres Hidalgo, el presidente de la Asociación de Esclerosis Múltiple y la coordinadora de los servicios periféricos de la Consejería de Sanidad, Carmen Navarro, presentaron ayer la campaña informativa «Peldaño a peldaño, mejoramos la calidad de vida». Una iniciativa para dar a conocer a la población de Albacete, a través de 6.000 tripticos y más de 200 expositores, repartidos en las oficinas de farmacia de la provincia, las diferentes enfermedades neurológicas y los servicios, tratamientos y terapias que se ofrecen desde el CIEN.

En cuanto a la labor de distribución e información del COF en la campaña, la representante de los farmacéuticos recordó que el colectivo está «concienciado de la gravedad de estas enfermedades neurológicas, siempre estaremos al lado del paciente, apoyando estas iniciativas. Lo que queremos es difundir quiénes ayudan a los pacientes, qué actitud tiene la Administración ante los problemas y concienciar de la gravedad de estas enfermedades para que la población reciba información de los tratamientos adecuados y, en cada caso, dirigirse a los centros necesarios».

El motivo de esta campaña es que «después de 20 años trabajando en la atención de los pacientes que sufren enfermedades neurológicas existe aún mucha gente que no nos conoce, que no conoce el CIEN», explicó Francisco Delgado, responsable último de esta iniciativa. Aprovechó la presentación de la campaña para reivindicar un centro más grande «porque ahora estamos un poco masificados, tiro la pelota a Carmen», refiriéndose a la delegada de la Consejería.

El Centro Integral De Enfermedades Neurológicas atiende en la actualidad a unos 200 pacientes, con edades entre los 3 y 80 años, solamente 63 son de esclerosis múltiple y el resto de más de 65 patologías distintas.

0 COMENTARIOS
IMPRIMIR
COMPARTIR
0 1 g+1 0
Enviar por e-mail
EN VÍDEO
Toda la actualidad de Comunidad
EN IMÁGENES
Toda la actualidad de Comunidad
EDICIÓN IMPRESA
Lee y descarga esta noticia

AHORA EN PORTADA

SOCIEDAD
Mato, en su adiós: «Me voy con la conciencia muy tranquila»
ABC
La ya exministra de Sanidad ha deseado toda la suerte del mundo a su «querido amigo Alfonso» durante su despedida del cargo

SOCIEDAD
Alonso: «Quiero el Gobierno más social posible»
ABC.ES
El nuevo ministro de Sanidad se despide de sus adversarios en

EL DIA digital.es
Periódico de Castilla -La Mancha | Martes, 2 diciembre 2014. Última actualización: 15:30

Aviso sobre el Uso de cookies: Utilizamos cookies propias y de terceros para mejorar la experiencia del lector y ofrecer contenidos de interés. Si continúa navegando entendemos que usted acepta nuestra política de cookies. Ver nuestra Política de Privacidad y Cookies

Martes, 2 diciembre 2014

ALBACETE

El COF de Albacete y el CIEN presentan la campaña "Peldaño a Peldaño, mejoramos la calidad de vida"

Marcar como favorita | Enviar por email | Me gusta 5 | Twittear 4 | g+1 0

Albacete | El Día | Comentarios

La presidenta del Colegio de Farmacéuticos de Albacete, Rosa López-Torres Hidalgo, el presidente de la Asociación de Esclerosis Múltiple de Albacete, Francisco Delgado y la coordinadora de los servicios periféricos de la Consejería de Sanidad, Carmen Navarro, han presentado en rueda de prensa la campaña informativa "Peldaño a Peldaño, mejoramos la calidad de vida".

Se trata de una iniciativa para dar a conocer a la población de Albacete, a través de 6000 trípticos y los expositores repartidos en los 240 oficinas de farmacia de la provincia, los servicios que, en relación a diferentes enfermedades neurológicas, sus tratamientos y terapias, se ofrecen desde el Centro Integral De Enfermedades Neurológicas.

Según indica la representante de los farmacéuticos, **Rosa López Torres**: "los farmacéuticos, conocedores de la gravedad de estas enfermedades neurológicas, siempre estaremos al lado del paciente, apoyando estas iniciativas. Lo que queremos es difundir información sobre quiénes ayudan a los pacientes, la respuesta de la Administración ante los problemas y también concienciar de la gravedad de estas enfermedades para que la población reciba información de los tratamientos y pueda dirigirse a los centros adecuados".

"Se trata de una campaña divulgativa y de sensibilización", explica la delegada de la Consejería de Sanidad **Carmen Navarro**, "para dar a conocer a la población de la provincia de Albacete, no sólo las enfermedades Neurodegenerativas, sino también la gestión y los servicio del CIEN Centro Integral De Enfermedades Neurológicas". Navarro ha agradecido al Colegio su labor en esta iniciativa "una ayuda que se incluye en la siempre inquietud del COFAB de ir más allá de la simple dispensación de un medicamento, una labor de consejo y de escucha activa a todo al que se acerca a una oficina de Farmacia".

El motivo de esta campaña es "que después de 20 años trabajando en la atención de los pacientes que sufren enfermedades neurológicas sigue aun mucha gente que no nos conoce, que no conoce el CIEN", explica el presidente de la Asociación de Esclerosis Múltiple de Albacete, **Francisco Delgado**, y responsable último de esta iniciativa. Delgado, aprovechó la presentación de la campaña para reivindicar un centro más grande "porque ahora estamos un poco maltratados, tira la pelota a Carmen", refiriéndose a la coordinadora provincial de la Consejería.

El CIEN (Centro Integral De Enfermedades Neurológicas) es un proyecto de la Asociación Española de Esclerosis Múltiple de Albacete destinado a la atención integral de pacientes con enfermedades neurológicas crónicas de Albacete y su provincia.

Desde la fundación de la Asociación Española de Esclerosis Múltiple de Albacete siempre ha sido prioridad de la entidad la atención de pacientes con cualquier patología neurológica crónica, y no centrarse exclusivamente a la atención de pacientes con esclerosis múltiple.

En la actualidad se están atendiendo más de 200 pacientes, con edades comprendidas entre los 3 años y más de 80, alrededor 63 son de esclerosis múltiple y el resto de más de 65 patologías distintas como: Parkinson, Parálisis Cerebral Infantil, ACV, Lesiones Medulares, Corea de Huntington, Distrofias Musculares, Síndrome Cerebeloso, ELA, Ataxias Degenerativas, etc.

Para realizar este proyecto la Asociación Española de Esclerosis Múltiple de Albacete, cuenta con equipo de profesionales compuesto por 24 profesionales, entre psicólogos, administración, fisioterapeutas... Este equipo multidisciplinar hace el seguimiento y atención individual de cada uno de los pacientes.

Publicidad

Lo mas visto | guardado | comentado

1. Holobox afirma que CCOO "vuelve a mentir sobre las cifras de paro"
2. Albacete, Cuenca, Soria y Guadalajara pueden bajar este miércoles a mínimas de 7ºC
3. Llega la Navidad 3.0.
4. Un "Rodemóvil" conmemora el Día Internacional de la Discapacidad
5. Opel alcanza la segunda posición de ventas en España
6. Tumfa entrega los premios de la segunda fiesta de la brocheta
7. ANFE pide la movilización en las elecciones para defender la enseñanza pública
8. Aurelio García presenta el libro "Religiosidad popular en la villa de Pareja durante la Edad Moderna"
9. Nouco dice que "sería bueno" que uno de los nuevos jueces de adscripción territorial de Toledo pueda ir a Talavera

NEWSLETTER

Síguenos en Facebook

EL DIA digital.es eldiadigital.es
Me gusta

A 4424 personas les gusta eldiadigital.es

Plugin social de Facebook